## Первые признаки знакомства подростка с наркотиками

**Изменения во внешнем виде:**
- бледная кожа, синие круги под глазами, часто выступающий пот;
- неестественно расширенные или суженные зрачки;
- расчески на коже.

**Изменения настроения:**
- немотивированная смена настроения;
- апатия;
- внезапные приступы агрессивности.

**Изменения поведения:**
- продолжительный сон;
- приступы сильного голода;
- изменение круга общения: отказ от прежних друзей, появление новых приятелей, избегающих контактов с взрослыми членами семьи;
- изменение сферы интересов. Прежние увлечения теряют свою привлекательность. Подросток без предупреждения исчезает из дома, пропускает школу, бросает секцию или кружок.

## Что делать, если вы заметили тревожные признаки?

— Спокойно и доброжелательно поговорите с подростком. Объясните ему, что именно вас тревожит, попросите объяснить происходящее.

— Если опасения остаются, обратитесь за помощью в подростковый наркологический кабинет. Там можно получить профессиональную консультацию, сделать анализ. Такая помощь может быть оказана анонимно.

## Между прочим:

*Около 60% родителей узнают о том, что их дети употребляют наркотики тогда, когда подростку требуется медицинская помощь. Родители признаются, что уже давно замечали неладное, однако сама мысль о том, что в их семье случилась беда, приводила их в ужас, и поэтому взрослые сами для себя старались придумывать более или менее правдоподобные объяснения происходящего.*

## Как уберечь ребенка от знакомства с алкоголем?

Постарайтесь, чтобы маленький ребенок не был свидетелем взрослых застолий.

Расскажите своему ребенку об опасных последствиях знакомства с алкоголем. Ваша беседа не должна превратиться в запугивание — используйте конкретные примеры, подтверждающие ваши слова и вызывающие доверие у ребенка.

Научите своего ребенка говорить «Нет» в ответ на опасное предложение.

Помогите ребенку интересно и содержательно организовать свой досуг. Поддерживайте его в поиске и формировании своего круга интересов.

Сохраняйте доверительные и близкие отношения с ребенком. Ваш ребенок должен быть уверен, что вы всегда поддержите и постараетесь понять его.

## Высокие технологии — непосредственная и неотъемлемая часть жизни человека в современном обществе

- Наряду с комфортной и удобной жизнью, современный мир дает человеку множество возможностей для реализации его планов и стремлений, а также предлагает различные варианты досуга, упрощает способы выбора мест для отдыха и развлечений.
- На «потребительском рынке» есть предложения из различных сфер жизни. Человек может приобрести не только продукты питания и одежду, но и новейшую компьютерную разработку, стройное тело, красивую улыбку и т. д. Однако слишком высокая, неконтролируемая степень увлечения или сверхзаинтересованности чем-либо может спровоцировать развитие болезненного, зависимого поведения. При этом человек подменяет существующую реальность, которая может наполнить жизнь настоящим смыслом, радостью, удовольствием, на виртуальную — искаженную, болезненную.

ИСКУССТВЕННОЕ ИЗМЕНЕНИЕ РЕАЛЬНОСТИ

**«ВЫКЛЮЧАЕТ»**

ЧЕЛОВЕКА ИЗ МНОГООБРАЗИЯ ЖИЗНИ, ЕЕ ПОБЕД, СВЕРШЕНИЙ, РАЗОЧАРОВАНИЙ, ЛИШАЕТ ОЩУЩЕНИЯ СЧАСТЬЯ

**!**

ПОМНИТЕ!

- Не приносите в жертву свою реальную жизнь!
- Акцентируйте внимание на реальных делах, планах, задачах.
- Стремитесь к достижению успеха в настоящем!

Материал разработан ГБУЗ «МНПЦ наркологии ДЗМ»

РИА АМИ для Министерства здравоохранения Российской Федерации

МИНИСТЕРСТВО ЗДРАВООХРАНЕНИЯ РОССИЙСКОЙ ФЕДЕРАЦИИ

# Нехимические зависимости – иллюзия реальности

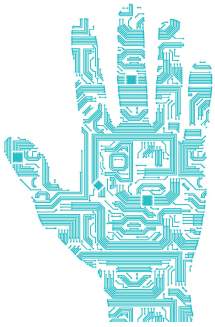

## Нехимические зависимости — иллюзия реальности

- Мир нехимических болезненных зависимостей очень широк. Наиболее распространенными из них являются:

### КОМПЬЮТЕРНАЯ ЗАВИСИМОСТЬ

- В последние 20 лет интернет распространился по всему миру и стал незаменим как в профессиональной, так и в повседневной жизни миллионов людей. Через Интернет делают покупки, общаются, получают информацию по любому нужному вопросу и т. д. Сложно назвать какое-либо явление жизни, которое бы не затронул интернет.
- Растущая компьютеризация и «интернетизация» российского общества вызвала проблему развития болезненной зависимости от интернета. Бесконтрольное использование интернет-ресурсов детьми и подростками приводит к полному погружению в виртуальный мир (социальные сети, компьютерные игры и т. д.) и снижению уровня включенности в активную реальную жизнь. Это препятствует достижению важных жизненных целей, формированию навыков позитивной коммуникации, конструктивного разрешения конфликтов и социальной адаптации.

### СИГНАЛЫ ОПАСНОСТИ!

**Психологические проявления:**
- навязчивое стремление постоянно проверять электронную почту, посещать социальные сети, играть в компьютерные игры;
- увеличение времени, проводимого за компьютером;
- хорошее настроение возникает только за компьютером;
- невозможно остановиться и уйти от компьютера, даже если свободное время вышло и пора переходить к другим делам;
- другие интересы и семейные дела оказываются заброшены;
- в отсутствие компьютера человек чувствует пустоту, раздражение, у него портится настроение;
- появляются проблемы с работой или с учебой (прогулы, снижение успеваемости или работоспособности, межличностные конфликты и т. д.).

**Физические проявления:**
- сухость и покраснение глаз;
- головные боли;
- боли в спине;
- потеря веса тела из-за нерегулярного питания;
- пренебрежение личной гигиеной и неопрятный внешний вид;
- расстройства сна (сон недостаточный, прерывистый, тревожный).

### ФИТНЕС-ЗАВИСИМОСТЬ

- В современной науке о спорте принято различать спорт для здоровья (утренняя зарядка, пробежки и т. д.) и спорт профессиональный. В настоящее время большое распространение получают экстремальные виды спорта (хаф-пайп, борд-кросс, фрирайд, слоп-стайл и др.). «Экстрим» определяется как деятельность на пределе, а в некоторых случаях — и за пределом человеческих возможностей. Все без исключения экстремальные виды спорта несут в себе потенциальную опасность для здоровья человека.
- Чаще зависимость от спорта встречается среди лиц молодого и среднего возраста: спортсменов и людей, ведущих активный образ жизни.
- Важно отличать болезненную спортивную зависимость от обычного увлечения спортом. Как и любая зависимость, она вытесняет другие жизненные ценности, погружая человека в иллюзорный, придуманный мир. При отрыве от спортивных занятий человек зависимый становится раздражительным, подавленным и тревожным. Спорт становится его единственной жизненно важной потребностью, исчезает интерес к окружающему миру, людям, происходит деградация во всех остальных сферах жизни человека.
- Отмечено развитие своеобразного абстинентного синдрома, который возникает при отмене занятий бегом, посещений спортивного зала, фитнеса: появления тревоги, напряжения, раздражительности, мышечных подергиваний, ломящих болей в мышцах и суставах.

## Золотые секреты жизни, свободной от зависимости

- Организуйте свое свободное время с пользой для себя и своей семьи, займитесь продуктивным, интересным хобби.
- Жестко распланируйте время, проводимое в спортивном зале, за компьютером, в магазинах.
- Старайтесь чаще встречаться с друзьями лично, приглашайте их к себе и ходите в гости сами.
- Выберите хотя бы один день недели, который вы целиком сможете посвятить общению со своими детьми, родителями, близкими.
- Чаще проводите время на свежем воздухе. Порой обычные пешие прогулки могут стабилизировать эмоциональное состояние и улучшить настроение.
- Замените чтение новостей в социальной сети чтением интересных книг, пополняйте свои знания.

**Употребляя энергетические напитки, мы обманываем собственный организм!**

Энергетики обладают психостимулирующим действием. Однако это искусственная бодрость! И хорошо, если Вы молоды, сильны и здоровы, в противном же случае в организме могут развиться непоправимые нарушения, ведь его возможности не безграничны. Во многих странах продажа тонизирующих напитков в розничных торговых сетях запрещена.

В состав энергетиков входят только разрешенные вещества, которые не требуют мер государственного контроля.

**Но так ли безобидны эти вещества, а тем более — их сочетание?**

**ПОМНИТЕ!**

- Жизнь прекрасна и разнообразна, она предоставляет множество возможностей
- Не лишайте себя радости жизни, не поддавайтесь искушению сомнительного удовольствия!

Материал разработан ГБУЗ «МНПЦ наркологии ДЗМ»

РИА АМИ для Министерства здравоохранения Российской Федерации

Министерство здравоохранения Российской Федерации

# ЭНЕРГЕТИЧЕСКИЕ НАПИТКИ —
## история ещё одного обмана

## Безалкогольные энергетические напитки

- В состав энергетических напитков входят вода, синтетический кофеин — основное действующее вещество, углекислота для газирования напитка, витамины и микроэлементы, таурин и другие биологически активные добавки, сахара или сахарозаменители, синтетические красители и ароматизаторы, делающие напиток более привлекательным на вкус и цвет.

## Кофеин

- Кофеин — основной и обязательный фармакологически активный компонент всех энергетиков.
- Кофеин оказывает стимулирующее действие, однако он сам не является источником энергии, а служит, подобно плети погонщика, средством, заставляющим максимально активно, порой на пределе своих возможностей, работать жизненно важные органы и системы человека.
- Кофеин малотоксичен, однако в больших дозах и при регулярном употреблении может вызывать **психомоторное возбуждение, раздражительность, бессонницу, другие симптомы психического и физического истощения, тахикардию, нарушения сердечного ритма, повышение артериального давления, тошноту, рвоту.**
- Педиатры единодушны: детям лучше не пить кофеиносодержащие напитки, так как кофеин может повредить формирующуюся нервную систему. Ребенок становится раздражительным, капризным, быстро утомляется. Нарушается как ночной, так и дневной сон. Отрицательное влияние на организм может иметь и мочегонное действие кофеина.

**Кофеин противопоказан лицам, страдающим эпилепсией, повышенной психической возбудимостью, бессонницей, при артериальной гипертензии, нарушениях сердечного ритма и проводимости, при глаукоме, а также в случаях индивидуальной непереносимости.**

- Почки испытывают повышенную нагрузку, организм теряет воду. Вместе с жидкостью выводятся минеральные вещества — в том числе калий, кальций, магний, необходимые для работы сердца, таким образом, регулярное употребление кофеина оказывает негативное влияние на растущую сердечно-сосудистую систему.

## Алкогольные энергетические напитки

- **Сочетанное действие кофеина и этилового спирта** является принципиальным отличием алкогольных энергетических напитков от любых других слабоалкогольных напитков. Механизм одновременного действия нескольких фармакологически активных веществ, оказывающих противоположное влияние на центральную нервную систему, — седативное (этанол) и стимулирующее (кофеин) — является предметом пристального внимания многих исследований.
- Причиной ускоренной алкоголизации в случае длительного употребления напитков, сочетающих в своем составе этанол с кофеином, является сниженный контроль над дозами; незаметный для потребителя неминуемый рост толерантности, являющийся характерным симптомом привыкания организма как к кофеину, так и к алкоголю, а затем и развития патологической зависимости от данных психоактивных веществ.
- Отрицательное влияние алкогольных энергетических напитков на сложные биохимические процессы головного мозга вызывает многочисленные нарушения основных **психофизиологических реакций организма, способствует переходу на употребление более крепких спиртных напитков с последующим формированием алкогольной зависимости.**

## Биологически активные вещества в составе энергетических напитков

- Иногда производители энергетических напитков вводят в рецептуру экстракт женьшеня или другие тонизирующие вещества. Считается, что таким образом потенцируется действие кофеина и витаминов.
- Однако при регулярном употреблении энергетических напитков биологически активные вещества могут усиливать и побочные действия энергетиков, такие как возникновение **беспокойства, нервозности, раздражительности, бессонницы, депрессии, тахикардии или сердечной аритмии, психомоторного возбуждения.**
- Часто в состав энергетических напитков входит фармакологически активное вещество — **таурин,** который может вызвать тяжелые аллергические реакции.
- Содержание сахаров в энергетиках весьма высоко, что значительно повышает нагрузку на эндокринную функцию поджелудочной железы. Вследствие этого повышается риск развития сахарного диабета. Частое употребление энергетиков в повышенных дозах может привести к заболеванию сахарным диабетом, особенно в случаях имеющейся генетической предрасположенности.
- В состав тонизирующих энергетических напитков входят также синтетические вещества, искусственные красители, ароматизаторы, усилители вкуса и консерванты. Они используются для увеличения срока хранения и, соответственно, роста продаж. Эти вещества наносят вред нашему здоровью, оказывают токсическое действие на организм человека, и прежде всего, на печень, т. к. именно она выполняет основную функцию обезвреживания чужеродных веществ.

**«Бодрость взаймы» неминуемо потребует расплаты в ближайшем или отдаленном будущем. Не позволяйте ставить эксперименты над собственным здоровьем!**